MUNI ARTS Ústav pedagogických věd

Damian van Bommel, Ondřej Dobrovolný, Tomáš Růžička, Vojtěch Lacina

Zpráva o návštěvě Waldorfské základní školy v Brně

ALTERNATIVNÍ VZDĚLÁVACÍ PŘÍSTUPY

Obsah

01 — Popis školy

02 — Pozorování prostor

03 — Pozorování výuky

04 — Individuální postřehy

05 — Shrnutí

Popis školy

Základní informace o škole:

Název a sídlo:

- **Název:** Waldorfská škola Brno – střední škola, základní škola a mateřská škola, příspěvková organizace
- **Adresa:** Plovdivská 2572/8, 616 00 Brno

Vznik a historie školy:

- Škola zřízena 1. 7. 2009 Statutárním městem Brnem (samotná waldorfská pedagogika je v Brně zastoupena již od roku 1991)
- od 1. 9. 2022 byla rozšířena i o střední školu (lyceum)

Typ školy a počet žáků:

- mateřská škola (kapacita 75 dětí)
- základní škola (14 tříd - cca 300 žáků)
- střední škola (waldorfské lyceum - 30 žáků v ročníku)
- ve škole je také speciální "Duhová třída" pro žáky se SVP

Zaměstnanci:

Pedagogický sbor:

- 32± na základní škole (většinou ve věku 36-50)

Další zaměstnanci

- vychovatelé: 7
- asistenti pedagoga: 12
- nepedagogičtí pracovníci: 15

Vzdělávací koncepce

Vychází z waldorfské pedagogiky. Výuka propojuje intelektové, umělecké i pohybové činnosti, klade důraz na vlastní prožitek a mezipředmětové vztahy. Charakteristickými prvky jsou výuka v epochách, slovní hodnocení, tvorba vlastních učebních materiálů a významná role třídního učitele.

Prostorové podmínky

- Celkem 14 tříd pro devět ročníků základní školy. Celková kapacita je 360 žáků.
- Součástí prostorového zázemí je dále školní družina se šesti odděleními, školní klub, mateřská škola se třemi třídami a školní jídelna. Dále je zásadní součástí prostorný venkovní dvůr s běžeckým oválem, univerzálním sportovním hřištěm a zahradou, jehož součástí jsou i malé pole a včelín.

Kvalifikace pedagogů:

Podle výroční zprávy je z 32 pedagogů 23 odborně kvalifikovaných

2.6 ÚDAJE O DALŠÍM VZDĚLÁVÁNÍ PEDAGOGICKÝCH PRACOVNÍKŮ VČETN ŘÍDÍCÍCH PRACOVNÍKŮ ŠKOLY

Typ kurzu	Počet zúčastněných pracovníků
Pedagogika, psychologie	36
Cizí jazyky	37
Umění, estetika	40
Speciální pedagogika, SVPU	37
Informatika, PC, SIPVZ	30
Společenské vědy	15
Legislativa, řízení, ekonomie	2
Sport, TV, turistika	3
Výchovné poradenství, prevence sociálně patologických jevů	4
Alternativní pedagogika	110
Přírodní vědy	20
Technické vědy	3
Český jazyk a literatura	2
Zdravotnictví, BOZP, PO	12
Jiné – EVVO, etická výchova	13
Celkem	**364**

Data ze školního roku 2019/2020

Pozorování prostor

Prostorové uspořádání

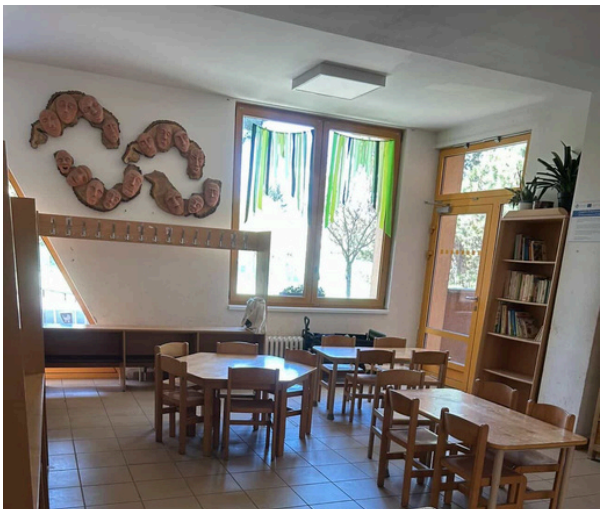

Uspořádání tříd se na škole liší v závislosti na věku žáků (přizpůsobení dítěti).
V nižších ročnících jsou třídy uspořádány flexibilněji, nábytek (např. lavice místo tradičních židlí) umožňuje uspořádání podle aktuální výuky. Prostředí třídy se postupně vyvíjí – žáci jej spoluutvářejí, např. prostřednictvím vlastních výrobků nebo přizpůsobením třídy (např. barevnost stěn).
Ve vyšších ročnících je uspořádání tříd spíš tradiční (lavice a židle), nicméně stále reflektuje potřeby konkrétní třídy, například v rámci vyvěšených společně vytvořených pravidel třídy a všudypřítomných výrobků studentů. Pro všechny třídy jsou typické barevné ladění a relativně velký prostor.

Atmosféra

Atmosféra chodeb na škole působí uvolněně, někdy až chaoticky, podle vyučujících však nepřekračuje hranici zvládnutelnosti.
Venkovní prostory, zejména zahrady, naopak působí klidně a harmonicky. Pro celkové prostředí školy je charakteristické využití přírodních materiálů, umění a barevnost.

Podmínky pro učení

Podmínky pro učení jsou na škole přizpůsobeny podle věku:

- V nižších ročnících je tempo výuky pomalejší a důraz je kladen na postupný rozvoj dovedností (např. psací písmo až od 3. třídy). Učivo je zpracováváno více do hloubky než do šíře, často prostřednictvím tematických bloků a specifických aktivit pro jednotlivé třídy.

Pedagogové věnují značné množství času přípravě. Důležitou roli hraje také spolupráce s rodiči, kteří bývají často aktivně zapojeni do vzdělávacího procesu.
Součástí výuky jsou i tematické aktivity mimo školu, například pobyty v přírodě.

Náboženské prvky nejsou dominantní, objevují se spíše okrajově (např. práce s příběhy ve 2. ročníku) a nejsou vázány výhradně na jedno náboženství.
Celkově prostředí podporuje rozvoj sociálních dovedností, motoriky, rytmu i tvořivosti a vytváří otevřený a přátelský prostor pro učení.

Pozorování výuky

Vztah mezi žákem a učitelem

Vztahy mezi učiteli a žáky jsou na škole velmi blízké. Pro děti jsou průvodci obdobím dospívání, chápou jejich rodinné zázemí a zároveň znají dítě již od prvního ročníku.

Hluboký vztah se projevuje i v detailním formativním hodnocení a individuálním přístupu k žákům. Tato blízkost se projevuje i např. při přechodu na střední školu, kde dětem často chybí přátelskost a komunita.

Metody a principy výuky

Škola se snaží omezovat využívání moderních technologií (např. zákaz mobilních telefonů). Důraz je kladen spíše na přímou zkušenost a aktivní zapojení žáků.

Výuka je propojena s uměním. Běžnou součástí jsou zpěv, pohyb a rytmické aktivity. Při výuce exaktních předmětů jsou využívány názorné pomůcky, například modely při výuce matematiky.

Charakteristickým prvkem je epochová výuka, v rámci níž se žáci postupně seznamují s tématy od pohádek, bajek a mýtů až po historické souvislosti (ve výběru témat mají učitelé značnou míru autonomie).

Škola využívá také venkovní prostory, např. zahradu s malým polem, nebo venkovní učebnu fyziky.

Hodnocení

Formativní hodnocení v podobě vysvědčení je žákům dáváno na konci pololetí a na konci školního roku. V nižších ročnících (do 4. třídy) je hodnocení myšleno především pro rodiče.

Součástí výuky je také průběžné hodnocení v rámci jednotlivých epoch, kdy žáci získávají zpětnou vazbu a doporučení pro další rozvoj; někdy může mít podobu i testu.

V 8. a 9. ročníku jsou žákům z praktických důvodů (např. přechod na střední školu) poskytována také číselná hodnocení ve formě známek.

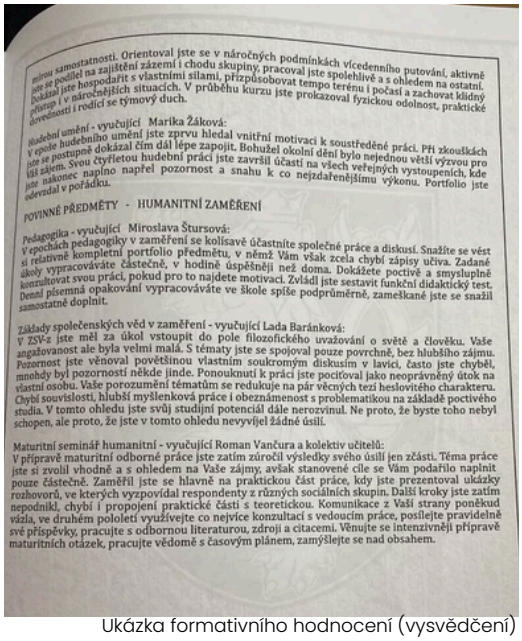
mírou samostatnosti. Orientoval jste se v náročných podmínkách víceedenního putování, aktivně jste se podílel na zajištění zázemí i chodu skupiny, pracoval jste spolehlivě a s ohledem na ostatní. Dokázal jste hospodařit s vlastními silami, přizpůsobovat tempo terénu i počasí a zachovat klidný přístup i v náročnějších situacích. V průběhu kurzu jste prokazoval fyzickou odolnost, praktické dovednosti i rodící se týmový duch.

Hudební umění - vyučující Marika Žáková:
V epoše hudebního umění jste zprvu hledal vnitřní motivaci k soustředěné práci. Při zkouškách jste se postupně dokázal čím dál lépe zapojit. Bohužel okolní dění bylo nejednou větší výzvou pro váš zájem. Svou čtyřletou hudební práci jste završil účastí na všech veřejných vystoupeních, kde jste nakonec naplno napřel pozornost a snahu k co nejzdařenějšímu výkonu. Portfolio jste odevzdal v pořádku.

POVINNÉ PŘEDMĚTY - HUMANITNÍ ZAMĚŘENÍ

Pedagogika - vyučující Miroslava Štursová:
V epochách pedagogiky v zaměření se kolísavě účastníte společné práce a diskusí. Snažíte se vést si relativně kompletní portfolio předmětu, v němž Vám však zcela chybí zápisy učiva. Zadané úkoly vypracováváte částečně, v hodině úspěšněji než doma. Dokážete poctivě a smysluplně konzultovat svou práci, pokud pro to najdete motivaci. Zvládl jste sestavit funkční didaktický test. Denní písemná opakování vypracováváte ve škole spíše podprůměrně, zameškané jste se snažil samostatně doplnit.

Základy společenských věd v zaměření - vyučující Lada Baránková:
V ZSV-z jste měl za úkol vstoupit do pole filozofického uvažování o světě a člověku. Vaše angažovanost ale byla velmi malá. S tématy jste se spojoval pouze povrchně, bez hlubšího zájmu. Pozornost jste věnoval povětšinou vlastním soukromým diskusím v lavici, často jste chyběl, mnohdy byl pozornosti někde jinde. Ponouknutí k práci jste pociťoval jako neoprávněný útok na vlastní osobu. Vaše porozumění tématům se redukuje na pár věčných tezí heslovitého charakteru. Chybí souvislosti, hlubší myšlenková práce i obeznámenost s problematikou na základě poctivého studia. V tomto ohledu jste svůj studijní potenciál dále nerozvinul. Ne proto, že byste toho nebyl schopen, ale proto, že jste v tomto ohledu nevyvíjel žádné úsilí.

Maturitní seminář humanitní - vyučující Roman Vančura a kolektiv učitelů:
V přípravě maturitní odborné práce jste zatím zúročil výsledky svého úsilí jen zčásti. Téma práce jste si zvolil vhodně a s ohledem na Vaše zájmy, avšak stanovené cíle se Vám podařilo naplnit pouze částečně. Zaměřil jste se hlavně na praktickou část práce, kdy jste prezentoval ukázky rozhovorů, ve kterých vyzpovídal respondenty z různých sociálních skupin. Další kroky jste zatím nepodnikl, chybí i propojení praktické části s teoretickou. Komunikace z Vaší strany poněkud vázla, ve druhém pololetí využívejte co nejvíce konzultací s vedoucím práce, posílejte pravidelně své příspěvky, pracujte s odbornou literaturou, zdroji a citacemi. Věnujte se intenzivněji přípravě maturitních otázek, pracujte vědomě s časovým plánem, zamýšlejte se nad obsahem.

Ukázka formativního hodnocení (vysvědčení)

Individuální postřehy

Damian van Bommel

Nejvíc mě zaujalo, jak pevně škola stále stojí na Steinerovských základech. Zaujalo mě, že se systém příliš nemění a že jsou školy velmi konzervativní ve změně kurikula a podmínek výuky.

Vojtěch Lacina

Nejvíce mě zaujalo využití venkovních prostorů, které byly přizpůsobeny tak, aby se v nich mohly děti volně pohybovat a využívat je jak k zábavě, tak i k výuce.

Ondřej Dobrovolný

(Student filosofie - sdruženě)

Nejvíce se mi líbil celkový dojem školy, která působila kouzelně až pohádkově. Jakoby skrz téměř nezvladatelný chaos a rozmar všech dětí prosakoval magický obláček nebeského klidu.

Tomáš Růžička

Nejvíce mě zaujala zahrada, kde kromě okrasných kytek měla škola i malé políčko, a včelín. Nejzajímavější zde však byly objekty k ukázkám fyzikálních pokusů tvořící takovou venkovní učebnu fyziky.

Shrnutí

V následujícím textu charakterizujte klíčové rysy pozorované školy. Své body doložte konkrétními pozorovanými příklady.

Velký důraz na vztah dítěte ke škole

Klíčové shrnutí

- Mnoho aktivit mimo školní prostředí
- Úzké vazby s učitely
- Spolupráce s rodiči

Velký důraz na umění

Klíčové shrnutí

- Hudba doprovází děti každý školní den
- Tematické dobové scénky
- Eurytmie jako samostatný předmět

Propojení s přírodou

Klíčové shrnutí

- Pěstování a péče o rostliny v rámci výuky
- Přírodní materiály v prostorách školy
- Časté exkurze "mimo civilizaci"